더불어 으뜸 관악구

2025년
하반기

한눈에 보는

임신·출산 안내서

관악구보건소

2025년 하반기

한눈에 보는 임신·출산 안내서

목차 외 검색이 안되는 파일입니다.

관악구보건소

부서별 사업 목록

분류	지역보건과	여성가족과	기타
임신 준비	• 임신 사전건강관리 지원 • 난임부부 의료비 지원 • 냉동난자 사용 보조생식술 지원 • 영구불임 예상 난자·정자 냉동 지원 • 정·난관 복원 시술비 지원 • 한의약 난임치료 지원		• (서울시) 난자동결시술 비용 지원
임산부	• 임산부 등록관리 • 맘편한 임신 통합서비스 • 청소년산모 임신·출산 의료비 지원 • 고위험임산부 의료비 지원 • 35세 이상 임산부 의료비 지원 • 임신부 인플루엔자 국가예방접종 지원 • 임신·출산 교육프로그램	• 서울시 임산부교통비 지원 • 서울형 가사서비스 지원	• (국민건강보험공단) 임신·출산 진료비 지원 • (보건지소) 영양플러스
출 산	• 유축기 대여 사업 • 산모·신생아 건강관리 지원 (산후도우미) • 서울형 산후조리경비 지원 • 미숙아 및 선천성이상아 의료비 지원 • 선천성 대사이상 검사 및 환아관리 • 선천성 난청검사 및 보청기 지원 • 저소득층 기저귀·조제분유 지원	• 출생축하용품 지원 • 첫만남이용권 지원 • 부모급여 지원 • 아동수당 지원 • 서울시 1인 자영업자 등 출산·휴가급여 지원	• (장애인복지과) 장애인 출산비용 지원
양 육	• 영유아 발달 정밀검사비 지원 • 서울아기 건강첫걸음 • 영유아 예방접종	• 서울엄마아빠택시 운영 • 관악형 육아센터 '아이랑' 운영 • 가정양육수당 지원 • 서울형 아이돌봄비 지원 • 아이돌봄 지원 • 깡충깡충 성장양육지원금 지원 • 청소년부모 아동양육비 지원	• (장애인복지과) 장애인 양육지원금 지원 • (국민건강보험공단) 영유아 건강검진

한눈에 보는
임신·출산 안내서
2025년 하반기

INDEX

✓소득기준 있음

임신 준비	1	임신 사전건강관리 지원	_04
	2	서울 난자동결시술 비용 지원	_05
	3	난임부부 의료비 지원	_06
	4	냉동난자 사용 보조생식술 지원	_08
	5	영구 불임 예상 난자·정자 냉동 지원	_10
	6	정·난관 복원 시술비 지원	_11
	7	한의약 난임치료 지원	_12
임산부	8	임산부 등록관리	_14
	9	맘편한 임신 통합서비스	_15
	10	임신·출산 진료비 지원(국민행복카드)	_16
	11	청소년산모 임신·출산 의료비 지원	_17
	12	고위험임산부 의료비 지원	_18
	13	35세 이상 임산부 의료비 지원	_19
	14	임신부 인플루엔자 국가예방접종 지원	_20
	15	서울시 임산부교통비 지원	_21
	16	서울형 가사서비스 지원 ✓	_22
	17	임신·출산 교육프로그램	_23
	18	영양플러스 ✓	_24
출 산	19	유축기 대여 사업	_25
	20	산모·신생아 건강관리 지원(산후도우미)	_26
	21	서울형 산후조리경비 지원	_27
	22	출생축하용품 지원	_28
	23	첫만남이용권 지원	_28
	24	부모급여 지원	_29
	25	아동수당 지원	_29
	26	서울시 1인 자영업자 등 출산·휴가급여 지원	_29
	27	장애인 출산비용 지원	_30
	28	미숙아 및 선천성이상아 의료비 지원	_31
	29	선천성 대사이상 검사 및 환아관리	_32
	30	선천성 난청검사 및 보청기 지원	_33
	31	저소득층 기저귀·조제분유 지원 ✓	_34
양 육	32	영유아 건강검진	_36
	33	영유아 발달 정밀검사비 지원	_37
	34	서울아기 건강첫걸음	_38
	35	서울엄마아빠택시 운영	_39
	36	관악형 육아센터 '아이랑' 운영	_40
	37	가정양육수당 지원	_41
	38	서울형 아이돌봄비 지원 ✓	_42
	39	아이돌봄 지원	_43
	40	관악구 깡충깡충 성장양육지원금 지원	_44
	41	청소년부모 아동양육비 지원 ✓	_44
	42	장애인 양육지원금 지원	_45
	43	영유아 예방접종	_46

임신 준비 □ 임산부 □ 출산 □ 양육

01 임신 사전건강관리 지원

지원대상

• 20~49세 남녀(결혼여부 및 자녀 수 무관)

지원내용

• 여성 : 난소기능검사(AMH), 부인과 초음파
• 남성 : 정액검사(정자정밀형태검사)

지원금액

• 여성 : 최대 13만원
• 남성 : 최대 5만원

절 차

단 계	처리기관	세부사항
신청	보건소	온라인: e보건소(e-health.go.kr)
		창구: 관악구보건소 5층 모성실
검사 의뢰서 발급	보건소	보건소 담당자의 지원 결정 후 검사의뢰서 발급 (e보건소에서 확인 가능)
검사 및 결과상담	의료기관	• 신청일로부터 3개월 이내 • 사업 참여 의료기관에서 검사 • 준비물: 검사의뢰서(출력물 또는 모바일 화면)
검사비 청구	보건소	• 검사일로부터 1개월 이내 청구 • e보건소 온라인 청구 또는 보건소 방문 청구

사업참여 의료기관 확인

문의 관악구보건소 모성실 ☎02-879-7161/7156

02 서울 난자동결 시술 비용 지원

지원대상

• 대한민국 국적을 가지며, 서울시 거주 6개월 이상인 20~49세 여성
단, 20~29세 여성은 AMH 3.5ng/ml 이하인 여성

지원내용

• 난자 채취를 위한 사전 검사비 및 시술비
(보관료, 입원료, 동결 이후 진료비 등 난자 채취와 상관없는 비용 제외)

지원범위

• 시술 비용의 50%, 최대 200만원(생애 1회 지원)
– 시술일 기준 1년 이내 신청 지원 가능(단, 2023.9.1. 이후 시술자부터 지원)

신청방법

• 난자동결 시술 완료 이후 온라인 신청(몽땅정보만능키 https://umppa.seoul.go.kr)

문의 서울여성가족재단 ☎02-3280-2049
서울시 건강관리과 ☎02-2133-9493

임신 준비 □ 임산부 □ 출산 □ 양육

03 난임부부 의료비 지원

지원대상

- 신청일 기준 관악구 거주 난임부부 (여성 주소지 기준)
- 부부 중 한 명 이상 대한민국 국적이고, 부부 모두 건강보험 가입 및 고지여부가 확인되는 자

지원내용

- 난임시술비 본인부담금 및 비급여 지원 (해당 항목에 한함)

지원대상	지원횟수	시술종류	1회당 지원 금액
모든 난임부부	출산당 총 25회	신선배아	최대 110만원
		동결배아	최대 50만원
		인공수정	최대 30만원

신 청

- (방문신청) 오전 9시~11 시 30분/ 오후 1시~5시, 관악구보건소 5층 지역보건과
- (온라인신청) 정부24, e보건소공공보건포털

제출서류

① 난임진단서(최초 신청시에만 제출)
- 정부 지정 난임시술 의료기관의 난임시술 의사가 발급한 진단서만 인정
- 체외수정(신선·동결) 및 인공수정 지원신청 시 시술별 각각 따로 제출
- 정액검사결과서 유효기간 : 진단일자 기준 6개월 이내

② 부부별 건강보험증 사본 또는 건강보험자격확인서 각 1부

③ 주민등록등본

※②, ③의 경우 「전자정부법」에 따라 행정정보의 공동이용을 통한 확인에 동의할 경우 제출 생략

④ 가족관계증명서(상세) : 부부 등본상 주소지 다르거나 부부 중 외국인 있는 경우

※③, ④는 신청일 기준 3개월 이내 발급한 서류

⑤ 개인정보 제공동의(서), 행정정보 공동이용 동의(서) (온라인신청시 동의란에 체크)

⑥ 신청인 신분증 (대리신청 시에는 위임장 및 대리신청인 신분증)

사실혼부부 추가 제출서류

① 사실혼부부 당사자 시술동의서
② 주민등록등본 부부 모두 각 1부
③ 가족관계증명서(상세) 부부 모두 각 1부
④ 사실혼확인보증서(보증인 2인의 서명 포함)
⑤ 보증인 2명의 신분증 사본 각 1부(주민등록번호 뒤 6자리는 가려주세요)
※ 주민등록등본상 동일 거주지에 1년 이상 동거한 기록이 확인되는 경우 ④, ⑤번 생략가능
※ 보증인 2인 기준 : 대한민국 국적이면서 성인.
⑥ 부부 중 1인이 외국인의 경우, 신청일 기준 외국인등록사실증명, 국내거소사실신고 증명 중 1부

문의 관악구보건소 지역보건과 ☎02-879-7160(7153~4)

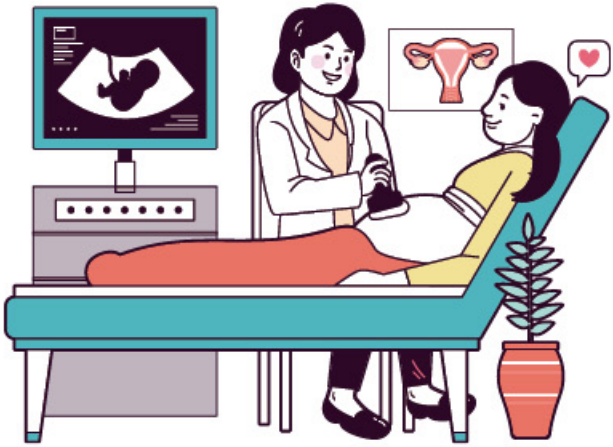

임신 준비 □ 임산부 □ 출산 □ 양육

04 냉동난자 사용 보조생식술 지원

지원대상

- 냉동한 난자를 사용하여 임신·출산을 시도하는 부부(난임부부, 사실혼부부 포함)
- 부부 중 최소한 한명은 주민등록이 되어 있는 대한민국 국적 소유자이면서, 부부 모두 건강보험 가입 및 보험료 고지 여부가 확인되는 자
  ※주민등록말소자, 재외국민 주민등록자는 제외

지원범위

- 냉동난자 해동, 체외수정 신선배아 시술비
  ※ 냉동난자 해동 수정 및 확인, 배아 배양 및 관찰, 배아이식 (초음파유도료 포함), 시술 후 단계 검사비, 주사제(유산방지제, 착상보조제)
  ※ 난임진단을 받고, 난임부부시술비 지원사업 동시 신청한 지원대상자는 수정 전 해동 과정까지만 지원

- 지원 시술 횟수 : 부부당 최대 2회
- 지원 최대금액 : 1회당 최대 100만원
- 생명윤리 및 안전에 관한 법률상 허용되는 범위에서 지원

신청방법

- 사전 신청 없이 냉동난자 사용 보조생식 시술 완료 후 사후 지원 신청
- 방문 신청: 보건소 방문(부부 중 여성의 주소지 관할 시·군·구 보건소) 또는 온라인(e보건소공공보건포털) 신청

※ 사실상 혼인관계인 경우, 최초 신청 시 방문 신청 필요(온라인 신청불가)

지원절차

① 주소지 관할 보건소 방문 또는 전화상담 (☎02-879-7153)
② 사전신청 없이 난임시술의료기관에서 냉동난자 사용 보조생식술 시술 진행
※ 사실혼 부부의 경우, 사전에 반드시 난임부부 시술비 지원 신청
③ 난임시술의료기관에서 냉동난자 사용 보조생식술 시술을 진행하고 시술비를 본인이 직접 의료기관에 납부
④ 시술완료일로부터 3개월 이내 보건소로 신청(신청 및 청구를 동시진행)

구비서류

신청	① 지원 신청서 및 개인정보제공동의서 ② 부부 모두의 건강보험증 사본 또는 건강보험 자격확인서 ③ 주민등록등본 1부 ※②~③개인정보제공 동의시 생략가능 ④ 가족관계증명서(상세) 1부 (등본상 주소지 다른 경우) ⑤ 생식세포(난자) 동결·보존 동의서 사본 1부 ⑥ 해당 생식세포의 동결·보존 생식세포 소견서 각 1부 → 사실혼부부인 경우 추가 제출 ⑦ 당사자 시술동의서 1부 ⑧ 주민등록등본 및 가족관계증명서(상세) 부부 모두 각 1부 ⑨ 사실혼 확인보증서 및 보증인 신분증 사본 각 1부(등본상 동일 거주지에 1년 이상 동거 기록 있는 경우 생략 가능)
청구	⑩ 시술비 청구서 ⑪ 냉동난자 사용 보조생식술 확인서 ⑫ 시술비 영수증 및 세부내역서 각 1부 ⑬ 시술자 본인 입금계좌 통장 사본

문의 관악구보건소 지역보건과 ☎02-879-7160(7153~4)

임신 준비 ☐ 임산부 ☐ 출산 ☐ 양육

05 영구불임 예상 난자·정자 냉동 지원

지원대상

- 주민등록이 되어있는 대한민국 국적 소유자이면서 건강보험 가입자
- 모자보건법 시행령 제14조에 해당하는 의학적 사유에 의한 생식건상의 손상으로 영구불임이 예상되는 자

의학적 사유: 모자보건법 시행령 제14조

1. 유착성자궁부속기절제술
2. 부속기 종양 적출술
3. 난소부분절제술
4. 고환적출술
5. 고환악성종양적출술
6. 부고환적출술
7. 항암치료 (항암제 투여, 복부 및 골반 부위 포함 방사선 치료, 면역 억제 치료)
8. 염색체 이상 (터너증후군, 클라인펠터증후군, 균형전이에 따른 생식기 기능 저하)

* 항호르몬치료(내분비치료)도 항암치료에 포함

지원내용

- 검사, 과배란유도, 생식세포(정자·난자) 채취, 동결, 보관 비용 일부 지원
  * 지원제외 : 입원료, 생식세포 동결·보존과 관련 없는 검사료, 연장보관료 등
- 생애 1회 지원, 본인부담금의 50%, 남성 최대 30만원, 여성 최대 200만원
- 중앙정부, 지자체, 민간유사사업과 중복지원 불가함

신청방법

- 생식세포 채취일로부터 6개월
- 방문신청: 주민등록 상 주소지 (관악구보건소 5층 지역보건과)
- 온라인신청: e보건소공공보건포털(https://www.e-health.go.kr/)

이용절차

의료기관 방문하여 생식세포 동결·보존 시술 진행 및 비용 납부 ▶	**지원금 신청** ① 온라인 접수 – e보건소공공보건포털 신청 – 증빙서류 업로드 ② 방문 접수 – 관할 보건소 방문 – 신청서 및 증빙서류 제출	▶ 신청 접수 및 자격 확인 ▶	제출 서류 확인 후 지원 범위 내 지급
난임시술 의료기관	대상자 * 채취일로부터 6개월 이내 신청	보건소	보건소

제출서류

1) 직접구비

- 영구 불임 예상 난자·정자 냉동 지원 신청서 〈서식1〉
- 개인정보 수집·이용 및 행정정보 공동이용 동의서 〈서식2〉
  * 행정정보 공동이용 사전동의서 미제출(미동의) 시 1)주민등록등본, 2)본인 건강보험증 사본 또는 건강보험자격확인서 추가제출 필요
- 신청인 본인 명의의 통장 사본

2) 의료기관에 요청

- 모자보건법 시행령 제14조에 따른 의학적 사유 해당 여부에 관한 의사의 진단서
- 영구 불임 예상 난자·정자 동결·보존 확인서 〈서식3〉
- 외래 진료비 계산서·영수증
- 진료비 세부산정내역(세부내역서)

문의 관악구보건소 지역보건과 ☎02-879-7153

임신 준비 □ 임산부 □ 출산 □ 양육

06 정·난관 복원 시술비 지원

지원대상

- 영구피임시술(정관·난관 절제술 또는 결찰술)을 받은 자 중에서 임신, 출산을 위해 정·난관 복원 시술을 받은 서울 시민
- 남성 만 55세 이하(1969년 1월 1일 이후 출생)
  여성 만 49세 이하(1975년 1월 1일 이후 출생)

지원내용

- 정·난관 복원 시술 관련 요양급여 비용 중 일부·전액 본인부담금 최대 100만원까지 지원 (검사비 및 시술비/ 생애 1회)

신청방법

- (온라인) 서울시 임신출산정보센터 / (방문) 관악구보건소 5층 지역보건과

문의 관악구보건소 지역보건과 ☎02-879-7153

임신 준비 □ 임산부 □ 출산 □ 양육

07 한의약 난임치료 지원

지원대상 자연임신을 원하는 난임부부(또는 사실혼부부)

- 여성 출생일 기준 만 45세 이하 (1980년 1월 1일 이후 출생자)
- 신청일 기준 부부 중 한 명 이상이 서울시에 주민등록된 대한민국 국적자
- 난임 진단서 상 원인불명의 난임

지원내용

- 최대 3개월 이내 집중 한의 첩약 치료비 90% 지원(1인 최대 120만원)

지원기간

- 총 5개월 = 3개월(집중치료) + 2개월(관찰기간)

신 청

- (방문신청) 오전 9시~11 시 30분/ 오후 1시~5시, 관악구보건소 5층 지역보건과
- (온라인신청) 서울시 임신출산정보센터(https://seoul-agi.seoul.go.kr)

제출서류

① 난임진단서 (원인불명, 신청일 기준 2년이내 발급된 진단서)
② 참여신청서 & 개인정보제공동의서 (온라인신청시 동의)
③ 사전선별결과지
④ 주민등록등본 (개인정보제공 동의시 생략)
⑤ 가족관계증명서(상세): 부부 등본상 주소지 다르거나 부부 중 외국인 있는 경우
※ ④, ⑤는 신청일 기준 3개월 이내 발급한 서류
⑥ 기초생활수급자, 차상위계층 확인서 (해당시 제출)
⑦ 사실혼부부 증명서류 (법적혼인부부가 아닌 경우)
- 사실혼 당사자 한의약난임치료동의서
- 부부 모두 주민등록등본 1부, 가족관계증명서(상세) 1부
- 사실혼확인보증서 1부, 보증인(2인) 신분증 사본 각 1부

⑧ 신분증 (방문신청시)
⑨ 사전검사결과지 : 검사항목 참고

• 검사항목

구분	검사명	세부 검사명
공통	일반혈액	WBC ,RBC, Hb, Hct
	간기능검사	T-bill, D-bill, GOT(AST), GPT(ALT), ALP, G-GT
	신장기능	BUN, Creatinine
남성	정액검사	Semen volume, Sperm counts, Total motility, Morphology, PH, WBC, RBC
여성	난소기능	AMH

유의사항

- 신청일 기준 6개월 이내 검사결과지로 제출
- 모든 항목 검사상 정상범위에 속하지 않을 시 지원이 불가할 수 있음
- 최소 1개월 이상 첩약 집중 치료에 참여해야 함
- 1개월 이상 집중 한의 치료 후 의과 난임 지원 시술을 순차적으로 진행할 수 있음
- 한의 치료와 의과 난임 시술은 동일 시점에 병행 불가함
- 한의 치료 종료 또는 임신 여부를 지정 한의원 및 보건소에 통보해야 함
- 치료 종료 후 2주 이내 사후 설문 및 만족도 설문 조사

문의 관악구보건소 지역보건과 ☎02-879-7153

임산부 □ 임신 준비 □ 출산 □ 양육

08 임산부 등록관리

지원대상 임산부(단, 검사는 관악구 주민만 가능)

이용시간 평일 09:00 ~ 18:00, 점심시간(12:00~13:00) 제외

준 비 물 신분증, 임신확인서, 산모수첩 또는 산부인과 진료 앱

서 비 스 엽산제 및 철분제 제공 (엽산제 12주 이내, 철분제 임신 16주~분만 전까지)

※ 온라인등록[정부24(https://www.gov.kr)→원스톱서비스→맘편한임신] 신청 시 엽산제, 철분제 등 택배 서비스로 제공(건강기능식품으로 제공, 택배비 본인 부담)

지원내용

업무명	시기	업무내용	비고
임산부등록	임신 확인시	산부인과에서 임신 확진 받은 이후 등록	온라인/방문
엽산제 지원	임신 12주 이내	임신 12주 이내 등록 시 1~2개월분 지원	택배 또는 방문수령
철분제 지원	임신 16주 이상	임신 잔여기간에 대해 지급(최대5개월)	
임신초기검사	임신12주 이내 (6~12주 권장)	풍진검사, 빈혈(CBC), 매독·AIDS검사, B형간염 항원·항체검사	* 이용시간 오전 9:00~11:30 오후 1:00~5:00 (월~금)
기형아검사	10주~13주 (11~12주 권장)	1차 통합선별검사 - 검사당일 시행한 초음파사진 지참 (NT값, 초음파주수)	
	14주~20주 (15~18주 권장)	2차 통합선별검사 -1차검사 4주(최소 간격) 후 검사당일 초음파사진 지참(초음파주수) - 1차 검사 완료자만 가능	
	16주~18주	기형아검사(쿼드) - 검사당일 초음파사진 지참(초음파주수)	
임산부자동차 표지발급	신청일~ 분만 후 6개월	구비서류 - 본인소유차량 : 자동차등록증 - 배우자소유 : 자동차등록증, 가족관계등록부(또는 주민등록등본) 유효기간 : 신청일~분만 후 6개월	방문수령

문의 관악구보건소 모성실 ☎02-879-7161/7156

09 맘편한 임신 통합서비스

임신 후 받을 수 있는 각종 임신지원 서비스를 한 번에 안내받고 통합신청하는 서비스

지원대상 신청일 기준 임산부

지원내용

통합신청 가능한 임신지원 서비스	
일반서비스	· 엽산제, 철분제 지원 · 임신·출산 진료비 지원 · 청소년 산모 임신·출산 진료비 지원 · 표준모자보건수첩 배부 · 맘편한 KTX(일반·특실 업그레이드) · SRT 임산부 할인
소득요건에 따른 서비스	· 임신·출산 진료비 지원(의료급여) · 에너지 바우처(의료·생계급여)
지자체 서비스	· 서울시 임산부 교통비 지원

처리절차

- step ①
  신청서 작성 : 온라인(정부24) 또는 방문(보건소)
  ※ 온라인(간편인증 또는 공동·금융인증서 필요), 방문(신분증 및 임신확인서 지참)
- step ②
  신청서 접수 : 임산부 주소지 동주민센터 또는 보건소
  ※ 서비스별 처리부서(기관)로 신청정보 전송
- step ③
  결과 안내, 서비스 제공 : 서비스별 처리부서(기관)*에서 처리결과 개별안내 및 서비스 제공
  *보건소, 건강보험공단, 코레일, SR 등

기 타

엽산제, 철분제 택배 서비스 신청시, 건강기능식품으로 제공되며 택배비용은 본인부담입니다.

문의 관악구보건소 지역보건과 ☎02-879-7156/7155

임산부 □ 임신 준비 □ 출산 □ 양육

10 임신·출산 진료비 지원(국민행복카드)

지원대상

- 임신확인서로 임신이 확인된 건강보험 가입자 또는 피부양자 중 임신·출산 진료비 지원 신청자

지원내용

- 국민행복카드 바우처로 지급 : 임신 1회당 100만원(다태아 임산부는 140만원)

※ 사용기간: 카드수령 후 분만예정(출산·유산진단)일로부터 2년까지

※ 사용기간 내 사용하지 못한 금액은 자동 소멸

구비서류

- 임신확인서(병원 발급)

신청방법

- 방문 신청 : (산부인과)임신확인서 발급 → 은행영업점 또는 건강보험공단 방문 신청
- 온라인 신청 : 국민건강보험공단(사이버민원센터)보험급여)
  은행영업점(BC카드, 삼성카드, 롯데카드)

문의

- 국민건강보험공단(☎ 1577-1000)
- 보건복지부(국번없이☎129)
- 국민행복카드 : BC카드(1899-4651), 농협(1644-4000), 삼성(1566-3336), 롯데(1899-4282), 우리(1588-9955), KB국민(1599-7900), 신한(1544-8868), 하나(1800-1111)

※ '임신확인서'상 임신확인일 기준 만 19세 이하 청소년 산모는 별도 "청소년산모 임신출산 의료비 지원" 제도 이용

임산부 □ 임신 준비 □ 출산 □ 양육

11 청소년산모 임신·출산 의료비 지원

지원대상

• 만 19세 이하 산모로 청소년산모 임신·출산 의료비 지원 신청자

지원내용

• 임산부 및 2세 미만 영유아의 모든 의료비 및 약제·치료재료 구입비
• 임신 1회 당 120만원 범위 내

신 청

• (온라인신청) 사회서비스전자바우처 홈페이지 신청 → 구비서류 우편 제출
• (임신출산진료비사업 연계신청) 국민건강보험공단의 '임신출산 진료비 사업' 신청 시 한국사회보장정보원에신청정보와 주민등록주소지 정보제공에 동의

제출서류 (우편송부)

① 요양기관 발급용 임신확인서 1부 (만 14세 미만시 법정대리인 동의서명)
② 주민등록등본(임산부 연령 및 현재 거주지 파악) 1부
③ 대리 신청시 위임장, 대리인신분증 사본, 가족관계증명서(상세) 추가제출

제출서류 우편접수 주소

• (04933)서울 광진구 능동로 400 한국사회보장정보원 바우처사업본부 청소년산모 담당자

지원절차

지원절차	주요사항	세부사항
임신확인	요양기관	임신확인서 발급
서비스신청	온라인신청	① 온라인신청 ② 구비서류 우편제출
	임신출산 진료비 사업 연계 신청	국민건강보험공단 '임신출산진료비사업' 신청시 한국사회보장정보원에 신청정보와 주민등록 주소지 정보제공동의시 온라인신청 및 구비서류제출 생략
자격결정 및 바우처 생성	한국사회보장 정보원	① 시스템을 통해 서비스접수 및 대상자 자격 결정 ② 바우처 생성 및 카드신청 정보 송신
	카드사	카드발급 상담(전화) 및 카드 발급
바우처 사용	신청자	국민행복카드 수령 후 바우처 사용

문의 관악구보건소 지역보건과 ☎02-02-879-7153

임산부 □ 임신 준비 □ 출산 □ 양육

12 고위험임산부 의료비 지원

지원대상 19대 고위험 임신질환으로 진단받고 입원치료받은 임산부

질환명	질병코드
조기진통	O60
양막의 조기파열	(신청자격) 본인만 신청 가능
*입원치료기간:임신주수 20주이상~37주미만	
분만관련 출혈	O67, O72
중증 임신중독증	O11, O14, O15
태반조기박리	O45
전치태반	O44, O69.4
절박유산	O20.0
양수과다증	O40
양수과소증	O41.0
*입원치료기간:임신주수 20주이상~	

질환명	질병코드
분만전 출혈	O46
자궁경부무력증	O34.3
고혈압	O10, O13, O16
다태임신	O30, O31
당뇨병	O24
대사장애 동반 임신과다구토	O21.1
자궁 내 성장 제한	O36.5
자궁 및 자궁의 부속기 질환	O23.5, O34.0, O34.1, O34.4, O34.8, O41.1

질환명	질병코드
신질환	N00-N08, N10-N16, N17-N19, N20-N23
심부전	I00-I02, I05-I09, I10-I15, I20-I25, I26-I28, I30-I52

*해당 질환코드 외 O코드 동시 기재 시 지원

지원내용 입원치료비의 전액본인부담금 및 비급여 진료비의 90% 지원
※ 병실입원료, 환자특식 등 제외

신 청

- (방문신청) 오전 9시~11시 30분/ 오후 1시~5시, 관악구보건소 5층 지역보건과
- (온라인신청) e보건소공공보건포털

제출서류

① 지원신청서(개인정보제공동의서 포함)
② 출생증명서 1부 (단, 사산의 경우 사산증명서)
③ 진단서 1부(질병명 및 질병코드 포함)
④ 입퇴원진료확인서 1부 (진단서상에 입퇴원기록이 기재된 경우 제출생략)
⑤ 입원진료비 영수증, 입원진료비 세부내역서 각 1부
⑥ 신분증 및 본인(여성)통장사본 1부
* 해당시 제출: (등본상 가구원 확인 불가한 경우)가족관계증명서(상세),
(1개월 이상 휴직인 경우)휴직증명서
* 주민등록등본, 건강보험증사본 및 건강보험료 납부확인서는 전자정부법에 따라 행정정보 공동이용을 통한 확인에 동의 시 생략 가능

문의 관악구보건소 지역보건과 ☎02-879-7153

임산부 □ 임신 준비 □ 출산 □ 양육

13 35세 이상 임산부 의료비 지원

지원대상

- 분만예정일 기준 35세 이상 임산부(신청일 현재 서울시 거주)

지원내용

- 임산부 외래진료 및 검사비 지원(임신 회당 50만원)
- 진료비 영수증 상 환자부담 총액
  ※ 본인부담금 + 전액본인부담금 + 비급여 진료비를 합한 금액(공단부담금 제외)
  ※ 임산부 바우처카드와 중복지원 불가

신청방법

- 온라인 : 몽땅정보만능키(http://umppa.seoul.go.kr)회원가입 후 신청
- 방문신청: 주민등록 거주지 보건소 직접 방문
  ※ 방문신청 시 서울시 몽땅정보만능키 회원가입 후 아이디 반드시 신청서 기재

지급방법

- 신청기간 : 임신확인 후부터 출산 후 6개월 까지
- 지급시기 : 서류 심사 후 1개월 이내
- 지급방법 : 임산부 본인 명의 통장으로 계좌이체

제출서류

- 지원신청서(개인정보 수집·이용 및 제공 동의서 포함) 1부
- 임신확인서 1부
- 진료비 영수증 1부
- 진료비 세부내역서 1부
- 통장사본 1부(방문신청 시)

문의 관악구보건소 지역보건과 ☎02-879-7153

임산부 □ 임신 준비 □ 출산 □ 양육

14 임신부 인플루엔자 국가예방접종 지원

지원대상

• 지원대상 : 임신 여부를 확인한 임신부(임신주수 관계없이 접종 가능)
※ 임신부임을 확인할 수 있는 서류(산모수첩, 임신확인서 등)를 제시한 경우에 한함

지원내용

• 인플루엔자 3가 백신 1회
※ 인플루엔자는 접종 시기가 정해져 있는 계정 사업임(매년 10월 ~ 다음 해 4월)

신청방법

• 전국 지정의료기관
– 접종 기관 방문 전 접종 가능 여부 확인 후 임신부임을 확인할 수 있는 서류를 지참하여 방문
– 지정의료기관 확인: 예방접종도우미 누리집(https://nip.kdca.go.kr)

문의 관악구보건소 지역보건과 ☎02-879-7093, 7095, 7157

임산부 ☐ 임신 준비 ☐ 출산 ☐ 양육

15 서울시 임산부교통비 지원

지원대상 임신·출산한 서울시 거주 임산부(다문화가족 외국인 임산부 포함)
※ 부부 모두 외국인인 경우 제외

지원내용

- 임산부 1인당 교통비 70만원 신용(체크)카드에 바우처 지급
  ※ 협약 신용카드사 : 신한(국민행복카드), 삼성, KB국민, 우리, 하나, BC(하나BC, IBK기업, NH농협 국민행복카드)

용 도 대중교통(버스, 지하철, 택시)이용비, 자가용 유류비, 철도 등

신청자격 임신 3개월~출산후 3개월의 임산부 중 '서울맘케어시스템' 내 동영상 1편 이상 이수 완료한 자

사용기한

- 임산부: 바우처 지원일~ 분만예정일이 6개월 되는 달의 말일
- 출산한 사람: 바우처 지원일 ~ 자녀출생일로부터 6개월이 되는 달의 말일

신청방법

- 온라인 신청
  - 임신한 사람 : ① 정부24(www.gov.kr) 맘편한 임신 신청(지자체별 임신지원서비스) 후에 ② 서울맘케어 시스템 (http://www.seoulmacare.com) 신청
  - 출산한 사람 : 서울맘케어 시스템 (http://www.seoulmacare.com) 신청
- 방문 신청: 주소지 관할 동 주민센터 신청 가능
  - 신분증, 임신확인서(산부인과 발급), 본인 명의 휴대폰 또는 신용·체크카드 지참

문의 관악구청 여성가족과 ☎02-879-6133

임산부 □ 임신 준비 □ 출산 □ 양육

16 서울형 가사서비스 지원

지원대상 임산부, 맞벌이, 다자녀가정(서울거주 중위소득 180%이하)

- 임산부가구 : 임신 ~ 출산 후 1년 이내 가구
- 맞벌이가구 : 부부 모두 주 20시간 이상 근로하고 있는 가구
- 다자녀가구 : 미성년자녀(18세 이하)가 2명 이상인 가구

지원내용

- 가정방문을 통한 가사서비스 지원(청소, 세탁, 정리정돈 등)

지원방법

- 가구당 총 70만원 바우처 포인트 지원

제출서류

- 건강보험료 납부확인서, 임신사실확인서 등

신 청

- 서울형 가사서비스 지원 홈페이지 신청(http://www.seoulmacare.com)

문의 관악구청 여성가족과 ☎02-879-6134

17 임신·출산 교육프로그램

지원대상 임신 20주 이상 임산부 ~ 100일 영유아 및 가족

2025년 <건강한 출산·똑똑한 육아> 교육 일정표

교육방법	프로그램	내용	3월	4월	5월	6월	7월	8월	9월	10월	11월
비대면교육	예비부모 출산교실	1주차: 분만 리허설	24		19		14		22		17
	대상 : 임신 20주 이상 예비부모	2주차: 신생아 실전케어 A-Z	31		26		21		29		24
	시간 : 오후 7시 ~ 8시(60분)										
	우리아기 마사지교실	신생아 리듬마사지 &영아놀이법		1		10		5		14	
	대상 : 생후 100일 엄마와 아기										
	시간 : 오후 3시 ~ 4시30분(90분)										
대면교육	태교교실	DIY 바느질 손태교 (딸랑이 만들기)		16		18		20			19
	대상 : 임신 20주 이상 임산부										
	시간 : 오후 3시 ~ 5시(120분)										
	임산부 요가교실	임신 중 근육통 및 붓기 완화, 근육 강화 운동		23	14	15			17	22	
	대상 : 임신 20주 이상 임산부										
	시간 : 오후 3시 ~ 4시(대면교육)										
강연	고대구로병원 고위험산모 신생아통합치료센터 교육 지원	고위험 임산부 관리교육		21							
		신생아케어 관리교육								31	

교육장소

- 화상교육 : 화상회의 플랫폼 Zoom링크 전송, 수업 전 어플 설치 필수
- 대면교육 : 관악구보건소 4층 보건교육실 / 임산부 요가교실: 보건지소 3층 심폐소생술 상설 교육장

예약방법 온라인 예약(관악구청 홈페이지)

- 관악구청 홈페이지 → 참여/예약 → 참여신청 → 강좌/행사 예약
- 예약기간 : (비대면) 홀수월 1일부터 / (대면) 교육 전월 20일부터

기 타

- 교육 일정 및 내용은 다소 변경될 수 있으니 예약 전 꼭 확인 바랍니다.
- 관악구청 주차 시, 1시간 30분까지 무료(이후 5분당 250원)

문의 관악구보건소 지역보건과 ☎02-879-7155

임산부 □ 임신 준비 □ 출산 □ 양육

18 영양플러스

지원대상

• 기준 중위소득의 80%이하 관악구 임산부 및 66개월 이하 영유아

지원내용

• 정기 영양교육(바른 식생활 교육, 전문가 특강) 및 영양상담
• 정기 영양평가(신체계측, 빈혈검사, 영양섭취조사 등)
• 대상자별 보충 식품 패키지 지원(월1~2회 / 대상자별 지원식품 상이)

신 청

• 온라인
① 정부24 → 보조금24 → 전체 혜택 → '임산부 및 영유아 영양플러스' 검색
→ '(중앙부처)' 임산부 및 영유아 영양플러스' 선택 → 신청
② 관악구청 홈페이지 → 참여/예약 → 참여 신청 → 행정접수
→ '25년 영양플러스 신규대상자 상시모집' 선택
• 전 화 : 보건지소 ☎ 02-879-7405, 7412

제출서류

• 주민등록등본(최근 3개월 내 발급, 주민번호 뒷자리 포함)
• 건강보험자격확인서(가구원 모두 포함)
• 건강보험료납부확인서(최근 6개월)
• (해당자 제출) 기초생활수급자증명서, 차상위증명서, 산모수첩(출산예정일 확인) 등

문의 관악구보건지소 ☎02-879-7405, 7412

19 유축기 대여

지원대상

• 관악구 거주 출산 6개월 미만의 산모

대여기간

• 40일 대여

신청방법

• 관악구보건소 홈페이지에서 회원가입 후 인터넷 신청

온라인서비스 → 인터넷예약 → 모유수유 전동유축기 대여에서 대여일자 선택

준비물

• 예약문자 및 신분증

문의 관악구보건소 모성실 ☎02-879-7161/7156

출 산 □ 임신 준비 □ 임산부 □ 양육

20 산모·신생아 건강관리 지원(산후도우미)

지원대상

- 관악구에 주민등록주소지를 둔 출산 가정(산모 주소지) ※ 소득기준 없음

지원내용 산모와 신생아의 건강관리사가 파견되어 산후관리 지원

- 바우처 유효기간 : 출산일로부터 90일 이내
- 태아 유형, 출산 순위에 따라 지원기간 상이(최소 5일 ~ 최대 40일)
- 지원금액 및 본인부담금 : 소득수준 및 자녀수에 따라 상이
- 단태아 첫째 기준 지원 예시

(단위: 천원)

중위소득	서비스 가격			정부지원금			본인부담금		
	단축 (5일)	표준 (10일)	연장 (15일)	단축	표준	연장	단축	표준	연장
자격확인	712	1,424	2,136	642	1,138	1,494	70	286	642
150% 이하				556	982	1,281	156	442	855
150% 초과				448	754	1,025	264	670	1,111

신 청

- 신청기한 : 출산예정일 40일 전 ~ 출산 후 60일까지
- 신청방법 : ① 방문 신청: 산모 주소지 관할 보건소 ② 온라인 신청(정부24, 복지로)

이용절차 신청 → 유형 판정 → 제공기관과 서비스 계약 → 바우처 생성 → 서비스 이용

제출서류

- 신청서(개인정보제공동의서 포함)
- 출산 또는 출산예정일 증빙자료(보건소 임산부 기등록 시 생략가능)
- 산모신분증
  *건강보험증 사본 및 건강보험료 납부확인서(맞벌이 부부인 경우 각각 첨부)
  *주민등록등본
  *전자정부법에 따라 행정정보 공동이용을 통한 확인에 동의 시 생략 가능
- (휴직자) 휴직증명서 1부(유급휴직자의 경우 급여명세서 1부 추가 제출)
- (부부 별도 거주 및 다문화가족) 가족관계증명서 제출

기 타 기초생활수급, 차상위계층 본인부담금 추가지원(보건소 문의)

문의 관악구보건소 지역보건과 ☎02-879-7160/7155

21 서울형 산후조리경비 지원

지원대상 신청일 기준 서울시 거주 산모 ※ 서울시 출생신고
(임신 16주 이후 발생한 유산·사산 산모 포함, 단태아 기준으로 지원)

지원내용

• 출생아 1인당 산후조리경비 100만원(바우처) 지원
※ 협약 신용카드사 : 신한(국민행복카드), 삼성, 국민, 우리, BC(기업, 신협, 우체국, 새마을금고, NH농협 국민행복카드)

용 도	지원 금액	사용 기한
• 산모·신생아 건강관리서비스 • 의약품, 한약조제, 건강식품 구매 등 • 산후 운동수강 서비스 (체형교정, 전신마사지, 탈모관리, 요가 산후우울증 검사 및 상담치료)	100만원	출생일로부터 1년

사용처 "서울맘케어 시스템" ▶ 산후조리경비 지원 카드사별 사용처 조회

신 청

• 신청기한 : 출산일로부터 60일 이내
(미숙아 출산 등으로 입원한 경우 신생아 퇴원일로부터 60일 이내 신청)
• 신청방법 : ① 주소지 관할 동주민센터
② 온라인 신청(서울맘케어 시스템 http://www.seoulmomcare.com)
• 제출서류 : (입·퇴원) 입퇴원일이 명시된 진단서, 의사 소견서, 입퇴원 확인서 등
(유산·사산) 의사 소견서, 확인서 또는 사산(사태) 증명서 등

문의 관악구보건소 지역보건과 ☎02-879-7160/7155

출 산 ☐ 임신 준비 ☐ 임산부 ☐ 양육

22 출생축하용품 지원

지원대상 관악구에 주민등록을 두고 거주하고 있는 출생신고를 한 모든 영아의 부 또는 모로 하며, 대상자녀는 주민등록상 동일 세대원이어야 함

지원내용 출생축하용품 지원

신청방법 정부24 또는 동 주민센터 방문 신청

수령방법 동 주민센터 방문 수령(정부24 신청자 동일)

신청기한 출생 후 60일 이내

문의 관악구청 여성가족과 ☎02-879-6133

출 산 ☐ 임신 준비 ☐ 임산부 ☐ 양육

23 첫만남이용권 지원

지원대상

• '24. 1. 1.이후 출생아로서 출생신고되어 주민번호를 부여받은 아동

지원내용

• 출생아당 200만 원, 둘째아 이상 300만 원

지원방식

• 국민행복카드 이용권(포인트) 지급

사용기간

• 이용권 지급일 ~ 아동 출생일(주민등록상 생년월일)로부터 2년

사용범위

• 사행, 레저, 유흥업소 등의 위생업종 등을 제외한 전 업종 사용가능

신 청

• 주소지 동 주민센터 방문 또는 온라인(복지로)

문의 관악구청 여성가족과 ☎02-879-6133

출 산 □ 임신 준비 □ 임산부 □ 양육

24 부모급여 지원

지원대상 대한민국 국적을 취득하고 주민등록번호를 부여받은 0~1세 아동

지원내용 시설 미이용 0세 월 100만 원, 1세 월 50만 원 지급
※ 시설 이용의 경우 보육료바우처 + 현금(차액)

신 청 주소지 동 주민센터 방문 또는 온라인(복지로)

문의 관악구청 여성가족과 ☎02-879-6132

출 산 □ 임신 준비 □ 임산부 □ 양육

25 아동수당 지원

지원대상 8세 미만의 모든 아동(초등학교 2학년)생일 전 달까지 지원

지원내용 월 10만 원 지급

신 청 동 주민센터 방문 또는 온라인(복지로)

문의 관악구청 여성가족과 ☎02-879-6132

출 산 □ 임신 준비 □ 임산부 □ 양육

26 서울시 1인 자영업자 등 출산·휴가급여 지원

지원대상 '24. 4. 22.이후 출산 및 서울시 출생신고한 1인 자영업자 등 임산부 및 배우자

지원내용 임산부 출산급여 90만 원 / 배우자 출산휴가급여 80만 원 지급

지원방식 신청인 계좌로 현금 지급

신 청 온라인 '몽땅정보 만능키'(http://umppa.seoul.go.kr)

문의 관악구청 여성가족과 ☎02-879-6133

출 산 ☐ 임신 준비 ☐ 임산부 ☐ 양육

27 장애인 출산비용 지원

지원대상

• 2025. 1. 1. 이후 출산(임신 기간 4개월 이상의 태아 유산·사산한 자 포함)한 여성 등록장애인 (외국인 등록 장애인 포함) 또는 남성 등록장애인의 배우자
※ 인공 임신중절에 따른 유산의 경우는 지원 불가
※ 출산 당시 장애인 등록 신청 중인 여성이 출산 이후 장애인 등록된 경우에도 가능

지원내용 출산 시 태아 1인 기준 120만원

신 청 거주지 동 주민센터 방문

제출서류

• 공통서류
- 신청자 신분증(대리인 신청 시 대리인 본인 신분증 포함)
- 여성(남성) 장애인 출산비용 지원신청서 / 개인정보 제공 및 활용 동의서
- 입금계좌 통장 사본

• 추가서류(해당 시)
- 개인정보 제공 및 활용 동의서 미제출시 출생증명서, 출생 사실이 기재된 주민등록 등본 (가족관계등록부)
- 의료기관 발행 사산 진단서(임신기간 4개월 이상 태아 유산·사산일 경우)

문의 관악구청 장애인복지과 ☎02-879-6021

28 미숙아 및 선천성이상아 의료비 지원

지원대상

- **(미숙아)** 임신 37주 미만 또는 출생 시 체중이 2,500g미만인 출생아로 출생 후 24시간 이내에 신생아중환자실(NICU)에 입원한 미숙아
- **(선천성이상아)** 출생 후 2년 이내에 선천성이상(Q코드)으로 진단받고, 선천성이상 질환을 치료하기 위하여 출생 후 2년 이내에 입원하여 수술한 경우

지원내용 입원 및 수술비의 전액본인부담금 및 비급여 진료비

지원절차	2.0~2.5kg미만 재태기간 37주 미만	1.5~2.0kg 미만	1kg~1.5kg 미만	1kg 미만
미숙아	3백만원	4백만원	7백만원	10백만원
선천성이상아	5백만원			
총 지원한도	8백만원	9백만원	12백만원	15백만원

※ 지원 제외 : 병실입원료, 보호자식대, 재입원(미숙아), 외래 및 재활치료, 이송비, 치료와 직접 관련이 없는 소모품(체온계 등), 예방접종비, 외국의료기관에서 발생한 진료비 등

신 청 *퇴원일로부터 6개월이내 신청 필요

- (방문신청) 오전 9시~11시 30분/ 오후 1시~5시, 관악구보건소 5층 지역보건과
- (온라인신청) e보건소공공보건포털, 아이마중앱

제출서류

① 지원신청서(개인정보제공동의서 포함)
② 출생증명서(미숙아) 1부
③ 진단서(선천성이상아) 1부 → 질병명, 질병코드, 진단일 기재
④ 입·퇴원증명서 1부 → 진단서에 입·퇴원일 적혀있는 경우 생략가능
⑤ 입원진료비 영수증, 입원비세부내역서 각 1부
⑥ 신분증 및 통장사본

*필요 시 제출 : 가족관계증명서, 건강보험증사본 및 건강보험료 납부확인서, 소견서 각 1부

*주민등록등본, 건강보험증사본 및 건강보험료 납부확인서는 전자정부법에 따라 행정정보 공동이용을 통한 확인에 동의 시 생략 가능

※ 미숙아, 선천성이상 질환 치료 기간이 다른 경우 반드시 분리하여 제출, 미숙아 및 선천성이상아 치료가 동시에 이루어져 구분이 불가능한 경우 총 지원한도 내에서 지원 가능

문의 관악구보건소 지역보건과 ☎02-879-7171

출 산 □ 임신 준비 □ 임산부 □ 양육

29 선천성 대사이상 검사 및 환아관리

지원대상 및 지원내용

구분	지원대상	지원내용
선별(확진) 검사	선천성대사이상 외래 선별검사 또는 확진검사를 받은 영아	선천성대사이상 선별 또는 확진검사비의 (일부)본인 부담금 지원 ※ 확진검사비는 진단받은 경우 지원 (7만원 한도)
의료비	의료비 지원이 필요한 만 19세 미만 선천성갑상선기능 저하증 진단 환아	선천성 갑상선기능저하증 치료를 위해 발생한 의료비 ※ 진료비, 약제비, 검사비에 한하여 지원(연 25만원 한도) ※ 선천성갑상선기능저하증과 직접적으로 관련이 없는 항목은 지원제외
특수식이	특수식이 지원이 필요한 만 19세 미만 선천성대사이상 또는 희귀·기타질환 환아	특수조제분유, 저단백햇반 지원 ※ 크론병의 경우 집중치료기간(8주), 추가지원은 최대 1년까지 가능 (25.4.1.부터 변경)

신 청

- (방문신청) 오전 9시~11 시 30분/ 오후 1시~5시, 관악구보건소 5층 지역보건과
- (온라인신청) e보건소공공보건포털, 아이마중앱 (※특수식이 지원은 온라인 신청 불가)

제출서류

구분		제출 서류
검사비	선천성대사이상질환 선별 또는 확진검사	① 검사비 영수증, 검사비 세부내역서 각 1부 ② (확진검사) 진단서 등 확진관련 증빙 서류 ③ 지원금 입금계좌통장 사본 1부
의료비지원	갑상선기능저하증	① (최초신청) 진단서 1부 ② 진료비(약제비 포함) 영수증 및 세부내역서 각 1부 ③ (최초신청, 변경시) 지원금 입금계좌통장 사본 1부
특수 식이지원	선천성 대사이상 및 희귀·기타 질환	① (최초신청) 진단서 1부(분유명, 필요량 등 명시) ② (변경사항 발생) 소견서 또는 진단서 1부 ③ (크론병) 진단서, 영양상태평가서 1부 - 추가지원 필요시 진료확인서 1부(6개월간 유효, 담당의사 서명 및 병원직인 필요, 필요량, 필요 개월수 등이 기재된 소견서, 진단서로 대체가능) ④ (크론병제외 기타 질환) 1년마다 진단서 제출 - 단장증후군 환아의 경우 진단서, 영양상태평가서 매 1년마다 제출
공통	① 지원신청서 및 신분증 ② 주민등록등본 1부 *전자정부법에 따라 행정정보 공동이용을 통한 확인에 동의 시 생략 가능 *해당 시 제출: 가족관계증명서(등본상 가구원 확인 불가한 경우)	

문의 관악구보건소 지역보건과 ☎02-879-7171

30 선천성 난청검사 및 보청기 지원

지원대상 및 내용

구분	지원대상	지원내용
난청 선별검사	신생아 난청 외래 선별검사를 받은 환아	난청 선별검사비의 (일부) 본인부담금 지원 ※ 검사명 AOAE, AABR 지원
난청 확진검사	선별검사 결과 재검(Refer)판정 후, 난청 확진검사를 받은 경우	난청 확진검사비의 (일부) 본인부담금 지원(7만원 한도) ※ 단, ABR 또는 ASSR이 반드시 포함되어야 함
보청기	▶ **지원대상** : 만 5세 미만 영유아이면서 ①번 또는 ②번에 해당하는 자 ① 양측성 난청이면서 청력이 좋은 귀의 평균 청력역치가 40~59dB인 경우 ② 나쁜 귀의 청력역치가 55dB이상, 좋은 귀의 평균청력역치가 40dB 이하인 경우 ▶ **지원내용** : 보청기 1개 또는 2개 지원 (개당 135만원 한도)	

신청방법

- (방문신청) 오전 9시~11 시 30분/ 오후 1시~5시, 관악구보건소 5층 지역보건과
- (온라인신청) e보건소공공보건포털, 아이마중앱

신청 및 제출서류

구분	구비서류	
선별 (확진) 검사	① 지원 신청서(개인정보제공동의) ② 검사비 영수증, 검사비 세부내역서, 검사결과지 각 1부 ③ 지원금 입금계좌통장 사본 1부 * 가족관계증명서(등본상 가구원 확인 불가한 경우) * 주민등록등본, 건강보험증사본 및 건강보험료 납부확인서는 전자정부법에 따라행정정보 공동이용을 통한 확인에 동의 시 생략 가능	
보청기	▶ **1단계 제출서류(방문신청)** ① 지원신청서 및 신분증 ② 보청기 처방전 ③ 청력검사결과지 ④ 외래진료기록지 ④ 지원받으실 통장 사본 ⑤ 신청인 신분증	▶ **2단계 제출서류(방문신청)** ① 보청기 구입내역서(수량,금액기재분) ② 보청기 사진 2장 (바코드 또는 제품설명내용 포함) ③ 보청기 착용 1개월 이후 발급받은 보청기 검수 확인서 ※ 검수확인은 구입일로부터 1개월 이상 경과 후 청력 개선 효과가 확인될 경우 발급

문의 관악구보건소 지역보건과 ☎02-879-7171

출 산 ☐ 임신 준비 ☐ 임산부 ☐ 양육

31 저소득층 기저귀·조제분유 지원

지원대상

- **(기저귀)** 만 2세 미만의 영아를 둔 아래에 해당하는 가구
  - ① 기초생활보장
  - ② 차상위계층
  - ③ 한부모가족(한부모 가족지원법에 의한 지원대상가구)
  - ④ 기준중위소득80%이하 장애인가구
  - ⑤ 기준중위소득80%이하 다자녀(2인 이상) 가구
- **(조제분유)** 기저귀 지원대상 중 아래사유에 해당 시 지원
  - ① 아동복지시설, 공동생활가정, 위탁보호, 입양대상아동, 한부모(부자·조손)
  - ② 산모의 사망·질병으로 모유수유가 불가능한 경우
  - ③ 모유수유가 불가능하다고 의사가 판단하는 경우
    (산모의 의식저하, 장기간입원, 면역억제제, 고용량스테로이드 투여, 유선 손상, 질환 관련 지속적 약물복용 등)

지원내용

- 기저귀 월 9만원, 조제분유 월 11만원 지원

지원기간

- 영아 출생 후 만 2년이 되는 날의 전날까지 지원
  ※ 단, 출생일로부터 60일 이내 신청하는 경우 24개월 모두 지원

신 청

- (온라인신청) 복지로 또는 정부24 홈페이지
- (방문신청) 동주민센터 또는 관악구보건소 5층 지역보건과

제출서류

공통	① 사회보장급여 신청서, 개인정보 수집이용 동의서 각 1부(방문신청), ② 주민등록등본 1부 *「전자정부법」에 따라 행정정보의 공동이용을 통한 확인에 동의할 경우 제출 생략 ③ 신청인 신분증(방문신청시)
해당자 제출 (추가)	■ **기준중위소득80%이하 다자녀 가구** ① 부모의 건강보험증 사본 ② 부모의 소득증빙자료(신청일 기준 최근월 건강보험료 납부확인서 또는 기타 증빙자료) ③ 가구원수 확인자료(주민등록등본, 가족관계증명서) 1부 ①~③ 경우 「전자정부법」에 따라 행정정보의 공동이용을 통한 확인에 동의할 경우 제출 생략 ■ **조제분유신청** ① 산모의 사망 증명-가족관계증명서 1부 ② 산모의 질명을 증명하는 의사진단서(소견서) 1부 ③ 아동복지시설 등 아동임을 확인할 수 있는 증명서 1부

문의 관악구보건소 지역보건과 ☎02-879-7171

양 육 □ 임신 준비 □ 임산부 □ 출산

32 영유아 건강검진

▶ 영유아 건강검진 검진항목

	검진항목	목표질환	1차 검진 (생후 14~35일)	2차 검진 (4~6개월)	3차 검진 (9~12개월)	4차 검진 (18~24개월)	5차 검진 (30~36개월)	6차 검진 (42~48개월)	7차 검진 (54~60개월)	8차 검진 (66~71개월)
문진 및 진찰	시각 문진	시각이상(사시)	●	●	●	●	●	●	●	●
	외안부 시진		●	●	●	●	●			
	시력 검사	굴절이상(약시)						●	●	●
	청각 문진	청각이상	●	●	●	●	●	●	●	●
	귓속말검사							●		
	예방접종확인	예방접종								●
신체계측	키	성장이상	●	●	●	●	●	●	●	●
	몸무게		●	●	●	●	●	●	●	●
	머리둘레		●	●	●	●	●	●	●	●
	체질량지수	비만					●	●	●	●
발달평가 및 상담		발달이상			●	●	●	●	●	●
건강교육 및 상담	안전사고예방	안전사고예방	●	●	●	●		●	●	●
	영양	영양결핍(과잉)	●	●	●	●	●	●	●	●
	수면	영아돌연사 증후군	●	●						
	구강 문진	치아발육상태			●					
	대소변가리기	대소변가리기				●	●			
	전자미디어노출	전자미디어노출		●		●			●	
	정서 및 사회성	사회성 발달			●	●	●	●		
	개인위생	개인위생				●				
	취학 전 준비	취학 전 준비					●			●
구강검진	진찰 및 상담	치아우식증				●	●	●	●	
	치아검사					●	●	●	●	
	기타 검사 및 문진		※ 1차 검진(18~29개월), 2차 검진(40~41개월), 3차 검진(42~53개월), 4차 검진(54~65개월)							
	구강보건교육 (보호자 및 유아)		※ 기타 검사 및 문진 : 기타 부위 검사와 구강위생검사							

검진기관 국민건강보험공단 www.nhis.or.kr
(건강보험공단 홈페이지 → 검진기관 찾기 → 영유아 선택) 확인 가능

지정의료기관 및 검진관련 문의

- 국민건강보험공단 고객센터 ☎ 1577-1000
- 국민건강보험 건강IN 홈페이지 http://hi.nhis.or.kr

33 영유아 발달 정밀검사비 지원

지원대상

- 영유아 건강검진 발달평가에서 '심화평가 권고'로 판정된 영유아
  ※ 영유아건강검진 발달평가 결과 '심화평가 권고' 판정자 중 동일 유형의 발달장애인 등록자는 사업대상에서 제외

지원항목

- 발달 정밀검사에 직접적으로 필요한 검사 및 진찰료에 대한 지원(법정 본인부담금 및 비급여 항목 포함

※ 치료비, 장애인진단서 발급비용, 상급병실료 차액, 특진비 등은 제외

지원금액

- 기초생활수급자(의료·주거·생계), 차상위 계층 : 최대 40만원
- 건강보험가입자 및 피부양자 : 최대 20만원
  ※ 신청 당시 자격을 기준으로 지원
  ※ 검사 실패 및 재검으로 인해 여러번 검사를 실시한 경우에도 검사비용은 1회만 인정

지원기간

- 당해연도 검진 대상자는 당해연도 지원하는 것이 원칙
  단, 영유아건강검진을 받은 날로부터 1년 이내에 영유아 발달 정밀검사를 받고, 정밀검진을 실시한 해의 다음년도 하반기(6월말)까지 신청가능

구비서류

- 등본, 지원대상자 증빙서류, 영유아 건강검진결과 통보서 등

문의 관악구보건소 모자보건팀 ☎02-879-7155

양 육 ☐ 임신 준비 ☐ 임산부 ☐ 출산

34 서울아기 건강첫걸음

지원대상

• 임신 20주~ 출산 후 8주 이내 관내 모든 임산부

지원내용

• 임산부·영유아 전담 간호사의 건강상담 및 양육교육
• 산전·산후 우울증 등 심리상담 지원

구분	보편방문	지속방문
대 상	모든 임산부 및 신생아	고위험 가구 임산부 및 영유아
방 법	출산 전·후 간호사 상담 및 방문	임신 20주~영유아 만 2세까지 간호사 지속방문
방문횟수	1~3회 (1회 방문시 60분~90분 상담)	최대 25회 (1회 방문시 30분~90분 상담)
내 용	· 산모 및 신생아 건강평가 · 모유수유 교육 · 산후우울평가 · 신생아 돌보기 교육 · 아기울음 및 수면문제 교육 · 예방접종, 건강검진 등 정보제공 · 이유식 교육	· 보편방문 내용 포함 · 월령별 발달단계에 따른 건강성장 지원 · 아기와 소통하기 교육 · 부부 파트너쉽 및 역량강화 · 지역사회 자원 연계

신청방법

① 방문신청 : 관악구보건소 5층 지역보건과
② 온라인 신청
(서울시 임신출산 정보센터 http://seoul-agi.seoul.go.kr)

문의 관악구보건소 지역보건과 ☎02-879-7162~4

35 서울엄마아빠택시 운영

지원대상

• 서울시 거주 24개월이하 영아 양육가정

지원내용

• 영아 1인당 연 10만 원 대형 택시 이용 포인트 지급

사용용도

• 나들이, 병원, 문화센터 등 인근 외출 시(이동 목적 제한없음)

이용방법

① 이용자가 몽땅정보만능키 누리집(https://umppa.seoul.go.kr)에서 영아 1명당 운영업체(타다, 파파) 중에 1개 선택하여 신청
② 포인트 부여 완료시 선택한 개별 앱 설치 및 실행 후 이용

사용기한

• 포인트 생성일 ~ 해당연도 12.15.까지
(사용기한 내 사용하지 않은 포인트는 사용 종료일 이후 자동 소멸)

문의 관악구청 여성가족과 ☎02-879-6133

양 육 ☐ 임신 준비 ☐ 임산부 ☐ 출산

36 관악형 육아센터 '아이랑' 운영

지원대상

• 관악구 거주 영유아 및 부모

지원내용

• 관악구 돌봄공간 통합·연계 운영(공동육아방 및 공동육아나눔터)
• 육아 부모의 수요를 반영한 다양한 특화프로그램 제공

시설현황

시 설 명	시설위치	특화대상	연계기관(위탁기관)
대학동점	신림로3길 35, 3층 (남파김삼준문화복지기념관)	영유아부모 시민강사 육성	공동육아나눔터 (관악구 가족센터)
낙성대점	낙성대로4가길 5, 4층 (낙성대동주민센터)	맞벌이 가정	
은 천 점	은천로9길 20, 2층 (은천마루)	초등 저학년	
난 향 점	난곡로9길 29-2, 3층 (난향경로당)	예비부모	공동육아방 (관악구육아종합 지원센터)
보라매점	봉천로23길 6, 3층 (구립당곡어린이집)	영유아 부모	
신 사 점	남부순환로 1491, 2층 (관악가족행복센터)	영유아 부모	

신 청

• 특화프로그램 : 지점별 위탁기관 홈페이지 신청
• 놀이공간 : 관악구청 홈페이지 사전예약제(1일 3회차, 회차별 5가정 운영)

문의 관악구청 여성가족과 ☎02-879-6134

37 가정양육수당 지원

지원대상

• 보육시설을 이용하지 않고 가정에서 양육되는 영유아(24개월 ~ 최대 85개월까지)

지원내용

• 월 10 ~ 20만 원 지급

구 분	24~35개월	36개월이상
가정양육수당	10만 원	
장애아동양육수당	20만 원	10만 원

신 청

• 동 주민센터 방문 또는 온라인(복지로)

문의 관악구청 여성가족과 ☎02-879-6132

양 육 ☐ 임신 준비 ☐ 임산부 ☐ 출산

38 서울형 아이돌봄비 지원

지원대상

• 만24개월 ~36개월 이하 영아가 있는 기준 중위소득 150%이하 양육공백이 발생한 가정

지원내용

• 친인척(4촌이내) 조력자 아이돌봄비 또는 서울시 지정 민간 이용권 지원

지원금액

• 영아 1인당 월 30만 원 지원(영아 2명 : 45만 원, 영아 3명 : 60만 원)
※ 가정 당 영아 3명까지 지원 (연령 초과 전까지)

지원조건

• 월 최소 돌봄(이용)시간 40시간 이상

제출서류

• 정부지원 아이돌봄 자격 결정 통지서, 가족관계증명서, 통장사본 등

신 청

• 몽땅정보만능키(https://umppa.seoul.go.kr)에서 온라인 신청

문의 관악구청 여성가족과 ☎02-879-6134

39 아이돌봄 지원

지원대상

• 맞벌이 등의 사유로 양육공백이 발생한 가정

지원내용

• 시간당 12,180원 (소득수준에 따라 시간당 정부지원금 차등 지원)
  - 시간제 돌봄 : 3개월 ~ 12세 이하 아동을 대상으로 1회 2시간 이상 돌봄 제공
  - 종일제 돌봄 : 3개월 ~ 36개월 이하 아동을 대상으로 1회 3시간 이상 돌봄 제공

지원기준

• 소득 기준에 따른 가구 유형별로 차등하여 정부지원율 적용
  - 가 ~ 라형 : 양육공백이 발생하는 가정 중에서 기준 중위소득이 200%이하인 가구
  - 마형 : 양육공백이 발생하지 않는 가정 또는 기준 중위소득이 200%를 초과하는 가구

제출서류

• 사회보장급여 제공(변경)신청서, 정부지원 자격 판정 증빙서류

신 청

• 동 주민센터 방문 또는 온라인(복지로)

문의 관악구청 여성가족과 ☎02-879-6134

양 육 □ 임신 준비 □ 임산부 □ 출산

40 관악구 깡충깡충 성장양육지원금 지원

지원대상 2세, 3세, 4세 대상영유아의 보호자

- 대상영유아 : 구에 주민등록을 두고 실제 거주하는 2세, 3세, 4세
- 보호자 : 대상영유아의 출생일을 기준으로 6개월 전부터 계속하여 구에 주민등록을 두고 실제 거주하는 대상영유아의 보호자

지원내용 연 1회 깡충깡충 성장양육지원금(관악사랑상품권) 30만 원 지원

지급방법 신청인 본인명의 핸드폰에 모바일 서울Pay+앱을 통해 지급

신 청 온라인(보조금24) 또는 동 주민센터 방문 신청

문의 관악구청 여성가족과 ☎02-879-6133

양 육 □ 임신 준비 □ 임산부 □ 출산

41 청소년부모 아동양육비 지원

지원대상 기준 중위소득 90% 이하 부와 모가 모두 24세 이하인 청소년부모 가구

지원내용 청소년부모 가구 자녀 1명당 아동양육비 월 최대 45만 원씩 지원

신 청 동 주민센터 (아동 주민등록 주소지) 내방 신청

제출서류 신청서, 가족관계증명서(혼인관계증명서), 주민등록등본, 소득금액증명 또는 사실 증명, 통장 사본, 기타 증빙자료

2025년 소득인정액 기준

(단위 : 원)

기준 중위소득	3인	4인	5인	6인
63%	3,165,972	3,841,597	4,478,161	5,080,827
90% 이하	4,523,000	5,488,000	6,398,000	7,259,000

문의 관악구청 여성가족과 ☎02-879-6132

42 장애인 양육지원금 지원

지원대상

• 여성 또는 남성 장애인의 배우자가 2022.1.1.이후 출산한 만 7세 미만의 아동을 양육하면서 신청일 기준 1년 전부터 현재까지 관악구에 주민등록을 두고 거주하는 자

지원내용

• 매월 10만 원 자급(1인 기준)

지원기간

• 신청일부터 만 7세가 되는 날의 전달까지

신 청

• 거주지 동 주민센터

문의 관악구청 장애인복지과 ☎02-879-6021

양 육 □ 임신 준비 □ 임산부 □ 출산

43 영유아 예방접종

지원대상

• 12세 이하 아동(2012. 1. 1. 이후 출생자)

지원내용

• 19종 국가예방접종 무료 접종

접종 종류		접종시기	
		기초접종	추가접종
BCG(결핵)		1개월 미만(신생아)	-
B형간염		0, 1, 6개월	-
디피티 (디프테리아, 백일해, 파상풍)		생후 2, 4, 6개월	생후15~18개월, 4~6세
Td/Tdap		-	11~12세
폴리오		생후 2, 4, 6개월	4~6세
MMR(홍역, 볼거리, 풍진)		생후 12~15개월	4~6세
수두		생후 12~15개월	-
일본뇌염	사백신	생후 12~23개월:2회(1개월 간격) 3차: 2차 접종 후 11개월	6세, 12세
	생백신	1차:12~23개월 2차:24~35개월 (1.2차 접종간격:12개월)	-
뇌수막염		생후 2, 4, 6개월	생후 12~15개월
폐렴구균		생후 2, 4, 6개월	생후 12~15개월
A형간염		1차:12~23개월 2차:1차 접종 후 6개월	-
HPV(인유두종바이러스)		6개월 간격, 2회	-
로타바이러스	로타릭스(1가 백신)	생후 2, 4개월	-
	로타텍(5가 백신)	생후 2, 4, 6개월	-
인플루엔자		생후 6개월 이상(매년)	

※ 관악구 BCG(피내) 접종

- 관악구 보건소 : 매주 수요일 오전 9:00~11:00
  사전예약필수(☎02-879-7093,02-879-7095)
- 관내 의료기관 : 박성신 소아과의원(☎02-866-5714, 전화문의 후 방문요망)

접종장소 전국 국가예방접종 지정의료기관, 관악구 보건소

- 예방접종도우미사이트(https://nip.kdca.go.kr)에서 조회 가능
- 관악구 보건소 영유아 접종시간: 오전 9시 ~ 오전 11시 30분
- 인플루엔자 예방접종은 지정의료기관 이용
- 의료기관별로 지원백신이 상이하므로 접종 전 무료접종 여부확인 후 접종

준비물

- 모자보건수첩(예방접종수첩)

문의 관악구보건소 예방접종실 ☎02-879-7095, 7157

관악구 영유아 건강검진 기관

검진기관명	위치	전화번호	검진기관명	위치	전화번호
강경훈소아과의원	삼성동	885-8623	손소아과의원	청룡동	875-8245
연세바른의원	행운동	888-3953	아이랑소아 청소년과의원	난곡동	868-8683
사당연세365의원	남현동	2055-0365	에이치플러스양지병원	서원동	1877-8875
늘푸른소아청소년과의원	남현동	3487-7702	연세가정의원	청림동	883-7575
닥터강이비인후과의원	신사동	859-7582	연세베스트의원	난향동	867-9119
명소아청소년과의원	중앙동	882-3668	아이보리소아 청소년과의원	남현동	582-3330
박미란소아청소년과의원	인헌동	872-3274	연세키즈소아과의원	성현동	887-5119
박성신소아과의원	신원동	866-5714	우리가정의원	삼성동	873-4102
가연관악산부인과의원	낙성대동	885-7900	유영미서울소아 청소년과의원	중앙동	874-9336
봉천연세가정의원	보라매동	876-7582	보스턴은소아 청소년과의원	중앙동	888-7730
고운맘소아 청소년과의원	난향동	853-7705	관악정다운의료복지 사회적 협동조합정다운 우리의원	서림동	871-2497
사는기쁨이비인후과의원	인헌동	875-8262	이정길소아과의원	조원동	855-9600
서울가정의학과의원	성현동	888-8858	이정희소아 청소년과의원	은천동	877-3571
서울김정아소아 청소년과의원	행운동	872-8276	아름드리가정의원	보라매동	858-2828
서울원정형외과 소아청소년과의원	은천동	877-6119	아이빛소아과의원	청룡동	872-7512
그린소아과의원	서림동	873-0275	김혜근의원	신사동	857-2777
소망의원	신원동	868-1070	한사랑의원	신원동	856-1717
민내과의원	보라매동	835-6400			

관악구보건소는 영유아 검진기관이 아닙니다.

관악구보건소

https://www.gwanak.go.kr/site/health/main.do

서울특별시 관악구 관악로 145